

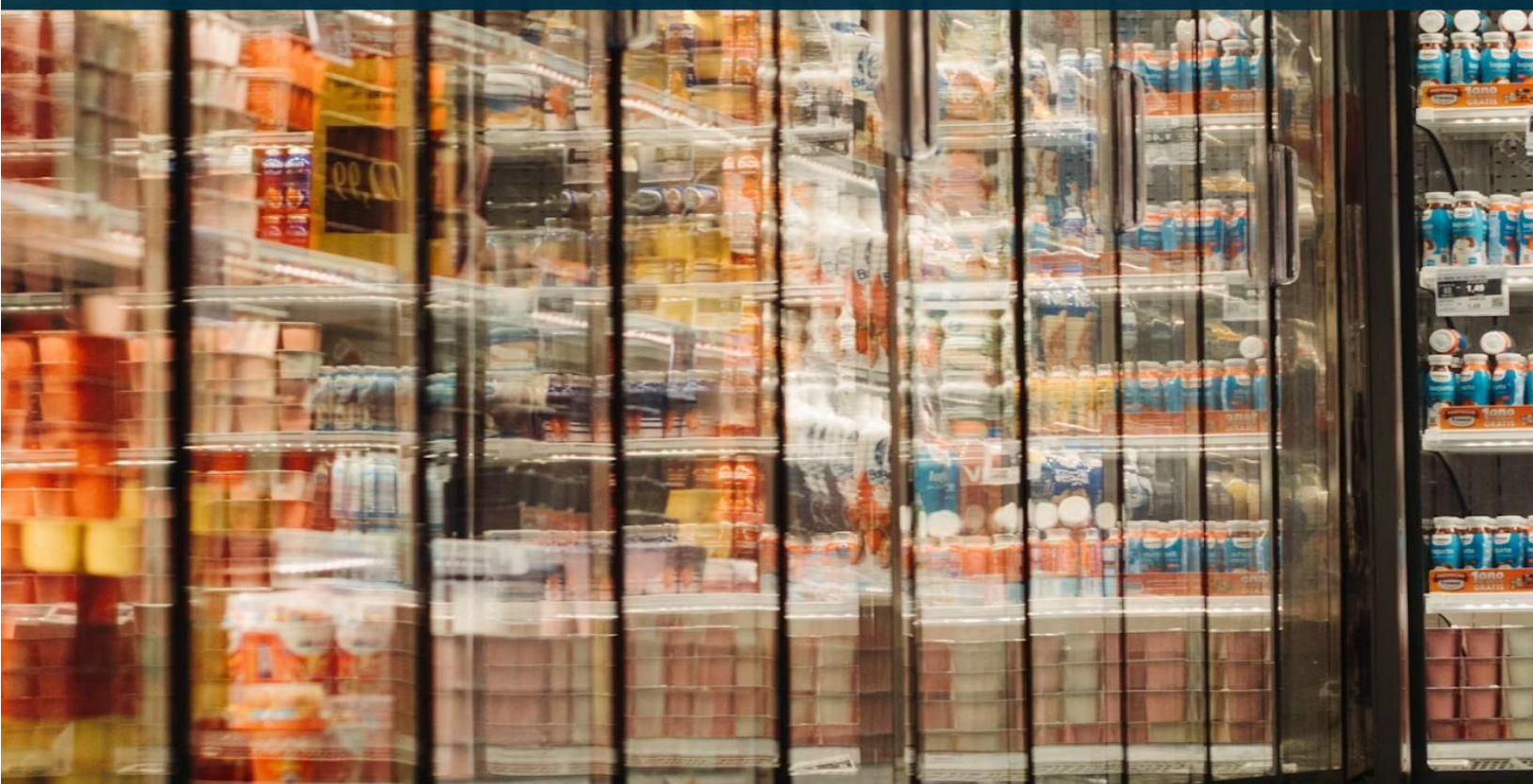

Boletim de **PREÇOS AO** **CONSUMIDOR** de **CAMPOS**

Dezembro, 2025
Campos dos Goytacazes



NEEA

Núcleo de Estudos em Economia Aplicada

Boletim de Preços ao Consumidor de Campos

Cesta Básica de Alimentos

Boletim v.9, n.12

Campos dos Goytacazes, RJ

Dezembro de 2025

Núcleo de Estudos em Economia Aplicada (NEEA)

Instituto de Ciências da Sociedade e Desenvolvimento Regional (ESR)

Universidade Federal Fluminense (UFF)

Expediente

Pesquisadores

Prof. Dr. Alan Figueiredo de Arêdes

Prof^a. Dr^a. Vanuza da Silva Pereira Ney

Prof^a. Dr^a. Patrícia de Melo Abrita Bastos

Prof. Dr. Vladimir Faria dos Santos

Prof. Dr. Roni Barbosa Moreira

Prof. Dr. Roberto Cezar Rosendo

Bolsista

Alyson Henrique Silva dos Santos

Discentes Voluntários

Anna Thereza dos Santos Siqueira

Maria Paula Barreto Macabú

Bárbara Souza Tinoco Lessa

Mariana Coelho dos Santos Hissa Neto

Blendha Siqueira da Silva

Mariana Januário Leal

Gabriel Tavares Ribeiro

Matheus Silveira

Laís Garcia Cabral

Nathan Benvindo de Barros

Laura de Almeida Manhães

Pablo Anomal Andrade Ferreira

Manuela Cordeiro Cardoso

Tiago Viana Silva Moreira

Maria Luiza Motta José

Thiago Góis Camilo Valadares

Contato: projetoipccampos@gmail.com

<http://neea.sites.uff.br/ipc-campos/>

Apresentação

A partir de 2020, o Boletim Cesta Básica Alimentar de Campos mudou sua denominação para Boletim de Preços ao Consumidor de Campos e incorporou a Cesta Expandida, buscando manter a periodicidade mensal. Essa publicação é divulgada após a liberação do IPCA pelo IBGE do grupo alimentação no domicílio. Esta é uma publicação do Núcleo de Estudos em Economia Aplicada (NEEA) do Instituto de Ciências da Sociedade e Desenvolvimento Regional (ESR) da Universidade Federal Fluminense (UFF). A pesquisa está inserida no projeto de extensão “Índice de Preços ao Consumidor de Campos dos Goytacazes (RJ), IPC - Campos”, cadastrado na Pró-Reitoria de Extensão (PROEX) da Universidade Federal Fluminense.

No Brasil, é feito o acompanhamento de diferentes índices de preços ao consumidor e dos preços da cesta básica alimentar, como a Pesquisa Nacional da Cesta Básica de Alimentos realizada pelo Departamento Intersindical de Estatística e Estudos Socioeconômicos (DIEESE) em diversas regiões metropolitanas. Entretanto, o comportamento dos preços pode ser diferente do que o observado no interior. Nesse sentido, o projeto de extensão tem como objetivo calcular o Índice de Preços ao Consumidor de Campos dos Goytacazes – RJ (IPC-Campos).

De acordo com Lavinas (1998), o estudo dos itens que compõem as cestas básicas permite fazer referências ao custo de vida da população, em especial daqueles com menor renda e maior vulnerabilidade social. Além disso, possibilita inferir sobre o consumo nutricional adequado desse grupo populacional, as diferenças regionais em seus hábitos alimentares, além de fornecer subsídios para políticas públicas serem implementadas com maior efetividade.

A Cesta Básica de Alimentos em Campos dos Goytacazes segue o modelo do Departamento Intersindical de Estatística e Estudos Socioeconômicos (DIEESE), conforme estabelecido pelo Decreto 399/1938. A coleta mensal de preços de 22 produtos ocorre em três dos principais supermercados locais (Assaí, Superbom e Carrefour).

Por fim, agradecemos a todos os pesquisadores voluntários, docentes e discentes, que participam desta pesquisa.

Roni Barbosa Moreira
Coordenador do Projeto de Extensão

Evolução dos preços da cesta básica e expandida de Campos dos Goytacazes, RJ, em dezembro de 2025

Em dezembro de 2025, o IPCA voltou a acelerar, alcançando 0,33%, pressionado principalmente pelos grupos Transportes e Habitação, conforme divulgado pelo IBGE ^a(2025). Com esse resultado, a inflação encerrou o ano de 2025 acumulando alta de 4,26%, permanecendo próxima ao centro da meta, embora ainda refletindo pressões pontuais associadas a custos de serviços e preços administrados. No conjunto, o comportamento do índice ao longo do ano evidencia um processo gradual de desinflação, especialmente nos grupos ligados ao consumo básico, como alimentação, o que contribuiu para moderar o impacto inflacionário sobre o orçamento das famílias. O subgrupo de alimentação e bebidas teve uma leve aceleração em dezembro, com variação positiva de 0,27%, sendo um viés de alta natural, tendo em vista o período das confraternizações. No subgrupo alimentação no domicílio da Região Metropolitana do Rio de Janeiro, o aumento foi de 0,72% em relação a novembro, evidenciando uma variação superior à média nacional, refletindo o desembolso maior das famílias nessa determinada época do ano.

Em Campos dos Goytacazes, o custo da cesta básica apresentou uma suave desaceleração em dezembro, com redução de 1,11% em comparação a novembro. Dos produtos que compõem a cesta, doze registraram redução nos preços, um não registrou variação e nove apresentaram elevação. Entre os itens com maiores altas destacaram-se o fubá de milho (66,94%), batata (11,57%) e a farinha de mandioca (9,51%). Em contrapartida, alguns produtos apresentaram recuos expressivos, como o feijão carioquinha (-13,50%), o leite (-10,77%) e o tomate (-6,58%). As variações individuais de cada produto estão detalhadas na Figura 1 e na Tabela 1.

Tabela 1 – Custo da cesta básica de Campos dos Goytacazes, RJ, em novembro e dezembro de 2025.

Produtos	Quantidade	Novembro	Dezembro	Var. mês ⁽¹⁾
Açúcar Cristal	0,75	R\$ 2,82	R\$ 2,95	4,79%
Açúcar Refinado	2,25	R\$ 10,19	R\$ 9,85	-3,34%
Alcatra	1,80	R\$ 89,33	R\$ 95,33	6,72%
Arroz Branco	2,00	R\$ 8,42	R\$ 8,46	0,43%
Arroz Parboilizado	1,00	R\$ 4,46	R\$ 4,77	7,09%
Azeite Extravirgem	0,25	R\$ 17,14	R\$ 17,20	0,39%
Banana Prata	10,00	R\$ 99,27	R\$ 101,23	1,98%
Batata Inglesa	6,00	R\$ 20,92	R\$ 23,34	11,57%

Café	0,60	R\$ 42,14	R\$ 41,33	-1,92%
Contrafilé	1,80	R\$ 110,69	R\$ 104,03	-6,02%
Farinha de Mandioca	0,45	R\$ 5,42	R\$ 5,93	9,51%
Farinha de Trigo	0,45	R\$ 2,23	R\$ 2,12	-4,72%
Feijão Cariquinha	4,50	R\$ 2,82	R\$ 27,05	-13,50%
Frango Inteiro	0,96	R\$ 12,04	R\$ 11,95	-0,77%
Fubá de Milho	0,60	R\$ 4,57	R\$ 7,63	66,94%
Leite UHT	7,50	R\$ 38,68	R\$ 34,51	-10,77%
Manteiga	0,15	R\$ 10,27	R\$ 9,69	-5,70%
Margarina	0,60	R\$ 9,13	R\$ 9,92	8,62%
Óleo de Soja	0,50	R\$ 4,65	R\$ 4,54	-2,52%
Pão de Sal	6,00	R\$ 101,60	R\$ 101,60	0,00%
Peito de Frango	1,44	R\$ 32,92	R\$ 31,70	-3,71%
Tomate	9,00	R\$ 49,68	R\$ 46,41	-6,58%
CUSTO TOTAL DA CESTA		R\$ 707,82	R\$ 701,53	-0,89%
Variação mensal		-2,66%	-0,89%	
Acumulado no ano		2,31%	1,42%	
Salário-Mínimo Líquido ⁽²⁾		R\$ 1.404,15	R\$ 1.404,15	
Custo Cesta/S. Mínimo (%)		50,41%	49,96%	
Inflação IPCA/IBGE ⁽³⁾		0,00%	0,72%	
Inflação IPCA/IBGE acumulada ⁽³⁾		1,20%	1,75%	

Fonte: NEEA (2025).

Notas: (1) Variação mensal = (valor atual – valor anterior) / valor anterior; (2) Deduzidos 7,5% da Previdência; (3) IPCA para o subgrupo 11 - alimentação no domicílio calculado para a região metropolitana do Rio de Janeiro (IBGE, 2025).

Em dezembro, o morador de Campos, com renda mensal de R\$ 1.518,00, precisou destinar R\$ 701,53, o equivalente a 49,96% de sua renda líquida, apenas para a compra da cesta básica. Assim, restaram R\$ 702,62 para arcar com todas as demais despesas do mês, como moradia, transporte e outros gastos essenciais.

O fubá de milho apresentou elevação expressiva de 66,94% em dezembro, refletindo a dinâmica recente do mercado de milho. De acordo com o Centro de Estudos Avançados em Economia Aplicada (CEPEA^a, 2025), apesar da oferta ainda elevada no país, o mercado do grão mostrou-se sensível ao comportamento dos agentes, com produtores mais retraídos nas vendas e compradores atuando de forma cautelosa no mercado, o que reduziu a liquidez e aumentou a volatilidade dos preços. Esse cenário, somado aos custos logísticos e à formação de estoques ao final do ano, contribuiu para a valorização do milho em determinados períodos, impacto que tende a ser repassado aos derivados, como o fubá. Análises do portal Notícias Agrícolas reforçam que a combinação entre expectativas quanto à próxima safra e ajustes regionais de oferta favoreceu movimentos de alta pontuais no mercado interno.

A batata inglesa, por sua vez, registrou aumento de 11,57%, influenciada principalmente por fatores climáticos e pela redução temporária da oferta. Segundo análises da Companhia Nacional de Abastecimento (CONAB, 2025), o excesso de chuvas em importantes regiões produtoras do Sudeste dificultou o ritmo de colheita e comprometeu a qualidade de parte da produção, restringindo a disponibilidade do tubérculo no atacado. Também é destacado que o período de transição entre safras costuma gerar oscilações nos preços, sobretudo quando há menor entrada de produto no mercado, o que ajuda a explicar a valorização observada no varejo em dezembro.

Já a farinha de mandioca, que apresentou alta de 9,51%, acompanhou o comportamento da matéria-prima no mercado nacional. O (CEPEA^b, 2025) aponta que, ao longo do segundo semestre, a oferta de mandioca manteve-se limitada em algumas regiões, seja pela menor atratividade econômica da cultura, seja por condições climáticas adversas, o que sustentou preços mais elevados da raiz. Outros pontos indicam ainda que, mesmo com a retomada gradual da colheita no fim do ano, os repasses aos derivados não ocorrem de forma imediata, mantendo a farinha pressionada no varejo durante o mês de dezembro.

Figura 1 – Variação percentual dos preços da cesta básica alimentar, Campos dos Goytacazes, RJ, dezembro de 2025

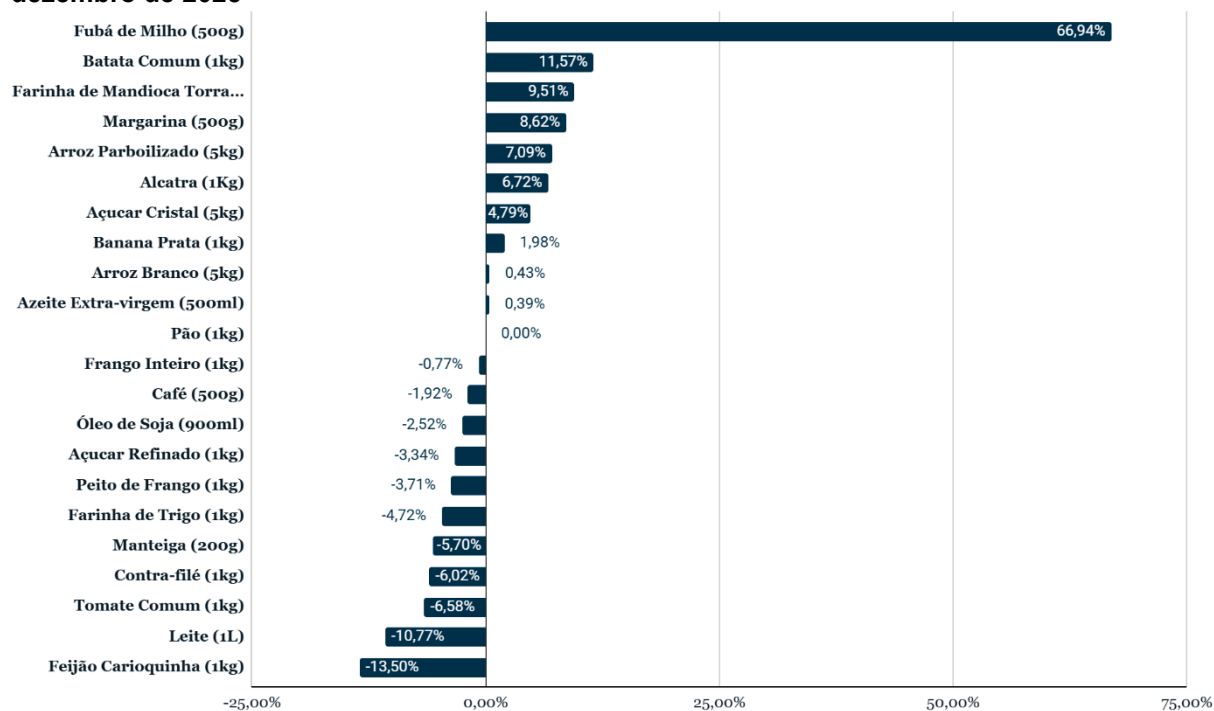

Fonte: NEEA (2025).

Entre os itens em queda, o feijão cariquinho apresentou recuo de 13,50%, movimento associado ao aumento da oferta e à menor intensidade da demanda. Conforme o (CEPEA^c, 2025), a entrada de novos lotes no mercado, aliada à postura mais cautelosa dos compradores, resultou em maior concorrência entre vendedores e pressionou os preços para baixo. A Confederação da Agricultura e Pecuária do Brasil (CNA, 2025) também destaca que a regularidade climática favoreceu a produção em importantes polos, contribuindo para um cenário de maior disponibilidade do grão no mercado interno.

O leite registrou queda de 10,77%, refletindo a ampliação da oferta ao longo do ano. De acordo com o (CEPEA^d, 2025), e análises do MilkPoint, o aumento da captação de leite cru, impulsionado por melhores condições climáticas e custos de produção relativamente mais controlados, manteve os preços sob pressão. Esse movimento, observado inicialmente ao produtor, acabou se refletindo no varejo, especialmente em um contexto de consumo mais moderado ao final do ano.

Por fim, o tomate apresentou redução de 6,58%. Segundo a Hortifruti Brasil (2025), a queda nas cotações verificada em São Paulo, Rio de Janeiro e Belo Horizonte, está relacionada ao ritmo maior de maturação do produto, sobretudo nas áreas de cultivo anual e nas regiões da safra de verão, que ganharam força nas primeiras semanas de dezembro.

A composição da cesta básica também revela a importância relativa de cada item no orçamento do consumidor. Como mostra a Figura 2, os produtos com maior peso em dezembro foram, nesta ordem: contrafilé (14,9%), pão (14,6%), banana prata (14,5%) e alcatra (13,7%).

Figura 2 – Proporção de cada produto que compõe o custo total da cesta básica em dezembro de 2025

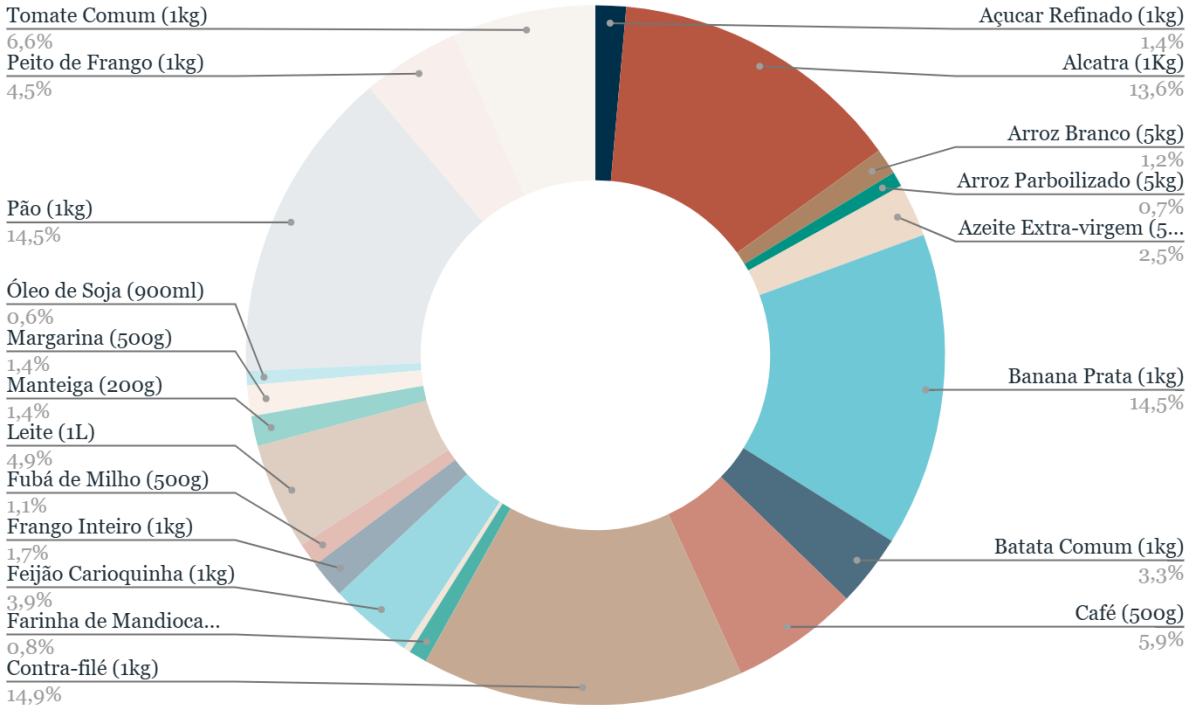

Fonte: NEEA, 2025.

Mais informações podem ser observadas na Tabela 2, que apresenta os resultados da coleta de preços para os produtos da cesta expandida de Campos dos Goytacazes, referente à evolução de novembro a dezembro de 2025.

Tabela 2 - Evolução e variação dos preços dos produtos da cesta expandida de Campos dos Goytacazes – RJ, em novembro e dezembro de 2025.

Grupos	Produto	Unidade	Nov.2025	Dez.25	Variação
Cereais, leguminosas e oleaginosas	Arroz Parboilizado	5 kg	R\$ 22,29	R\$ 23,87	7,09%
Cereais, leguminosas e oleaginosas	Arroz Polido	5 kg	R\$ 21,05	R\$ 21,14	0,44%
Cereais, leguminosas e oleaginosas	Feijão Cariquinha	1 kg	R\$ 6,95	R\$ 6,01	-13,53%
Farinhas, féculas e massas	Espaguete	1 kg	R\$ 6,09	R\$ 5,47	-10,22%
Farinhas, féculas e massas	Farinha de Mandioca Torrada	500 g	R\$ 6,02	R\$ 6,59	9,50%
Farinhas, féculas e massas	Farinha de Trigo	1 kg	R\$ 4,95	R\$ 4,71	-4,80%
Farinhas, féculas e massas	Fubá de Milho	500 g	R\$ 3,81	R\$ 6,36	66,80%
Tubérculos, raízes e legumes	Batata Doce	1 kg	R\$ 6,16	R\$ 5,49	-10,88%
Tubérculos, raízes e legumes	Batata Inglesa	1 kg	R\$ 3,49	R\$ 3,89	11,46%
Tubérculos, raízes e legumes	Tomate	1 kg	R\$ 5,52	R\$ 5,16	-6,58%
Açúcares e derivados	Açúcar Cristal	5 kg	R\$ 18,78	R\$ 19,68	4,77%
Açúcares e derivados	Açúcar Refinado	1 kg	R\$ 4,53	R\$ 4,38	-3,34%
Frutas	Banana Prata	1 kg	R\$ 9,93	R\$ 10,12	1,95%
Carnes	Lagarto	1 kg	R\$ 43,13	R\$ 41,44	-3,91%
Carnes	Contrafilé	1 kg	R\$ 61,50	R\$ 57,79	-6,03%
Carnes	Alcatra	1kg	R\$ 49,63	R\$ 52,96	6,71%

Carnes	Músculo	1kg	R\$ 38,79	R\$ 38,46	-0,85%
Carnes	Acém	1 kg	R\$ 39,86	R\$ 40,60	1,85%
Carnes e peixes industrializados	Linguiça Calabresa	1 kg	R\$ 22,36	R\$ 21,04	-5,91%
Carnes e peixes industrializados	Linguiça Fresca	1 kg	R\$ 21,59	R\$ 22,56	4,49%
Carnes e peixes industrializados	Salsicha Avulsa	1 kg	R\$ 8,62	R\$ 16,58	92,30%
Aves e ovos	Frango Resfriado Inteiro	1 kg	R\$ 12,54	R\$ 12,45	-0,76%
Aves e ovos	Ovos Brancos	30 un.	R\$ 15,65	R\$ 15,82	1,11%
Aves e ovos	Peito de Frango	1 kg	R\$ 22,86	R\$ 22,01	-3,71%
Leite e derivados	Leite em Pó Integral	400 g	R\$ 22,45	R\$ 28,02	24,83%
Leite e derivados	Queijo Muçarela Fatiado	1 kg	R\$ 49,50	R\$ 44,30	-10,51%
Leite e derivados	Leite longa vida	1 l	R\$ 5,16	R\$ 4,60	-10,83%
Panificados	Biscoito Maisena	200 g	R\$ 3,94	R\$ 3,92	-0,42%
Panificados	Pão de sal	1 kg	R\$ 16,93	R\$ 16,93	0,02%
Óleos e gorduras	Azeite	500 ml	R\$ 34,27	R\$ 34,40	0,39%
Óleos e gorduras	Manteiga	200 g	R\$ 13,69	R\$ 12,91	-5,67%
Óleos e gorduras	Margarina	500g	R\$ 7,61	R\$ 8,26	8,60%
Óleos e gorduras	Óleo de Soja	900 ml	R\$ 8,38	R\$ 8,17	-2,53%
Bebidas e infusões	Café (Papel Laminado)	250 g	R\$ 20,43	R\$ 18,23	-10,77%
Sal e condimentos	Alho	1 kg	R\$ 19,19	R\$ 15,93	-17,01%
Sal e condimentos	Cebola	1 kg	R\$ 3,11	R\$ 3,85	23,63%
Sal e condimentos	Extrato de Tomate	350 g	R\$ 3,56	R\$ 3,97	11,39%
Artigos de limpeza	Água Sanitária	1 l	R\$ 3,62	R\$ 3,51	-3,13%
Artigos de limpeza	Detergente Líquido	500 ml	R\$ 2,47	R\$ 2,48	0,45%
Artigos de limpeza	Sabão em Barra	1 kg	R\$ 16,46	R\$ 14,74	-10,43%
Artigos de limpeza	Sabão de Coco	un	R\$ 3,84	R\$ 3,70	-3,78%
Artigos de limpeza	Sabão em Pó	1 kg	R\$ 12,55	R\$ 13,46	7,29%
Artigos de limpeza	Sabonete Líquido	200 ml	R\$ 10,61	R\$ 11,58	9,18%
Higiene Pessoal	Absorvente Feminino	c/8	R\$ 5,08	R\$ 4,70	-7,50%
Higiene Pessoal	Creme Dental	85 g	R\$ 5,13	R\$ 5,39	4,98%
Higiene Pessoal	Desodorante Pessoal	150 ml	R\$ 17,07	R\$ 17,88	4,76%
Higiene pessoal	Papel Higiênico	4 un.	R\$ 4,80	R\$ 4,39	-8,51%
Higiene pessoal	Sabonete	90 g	R\$ 2,97	R\$ 2,42	-18,48%

Fonte: NEEA (2025).

Segundo os dados da Tabela 2, diversos produtos da cesta expandida apresentaram variações significativas em dezembro. Entre os aumentos, destacam-se a salsicha (92,30%) e o leite em pó (24,83%). Em contrapartida, algumas reduções expressivas ajudaram a conter o custo total da cesta, como as registradas no alho (-17,01%) e no queijo muçarela (-10,51%).

No segmento de produtos de limpeza, destaca-se o sabão em barra com o decréscimo de (-10,43%) e a categoria de higiene pessoal traz como destaque o sabonete, que obteve a redução de (-18,48%) no seu preço em relação a novembro.

A análise do comportamento acumulado dos preços da cesta básica entre janeiro e dezembro de 2025 revela oscilações mensais influenciadas por fatores sazonais e conjunturais ligados ao abastecimento de alimentos e demais itens essenciais. Esse monitoramento permite identificar tanto períodos de maior pressão inflacionária quanto momentos de retração nos preços, oferecendo uma visão mais abrangente sobre as tendências de custo ao longo do ano. Na Figura 3, apresenta-se a trajetória mensal do valor da cesta, evidenciando as variações que compõem o cenário acumulado do período.

Figura 3 – Comportamento acumulado dos preços da cesta básica de Janeiro a Dezembro de 2025

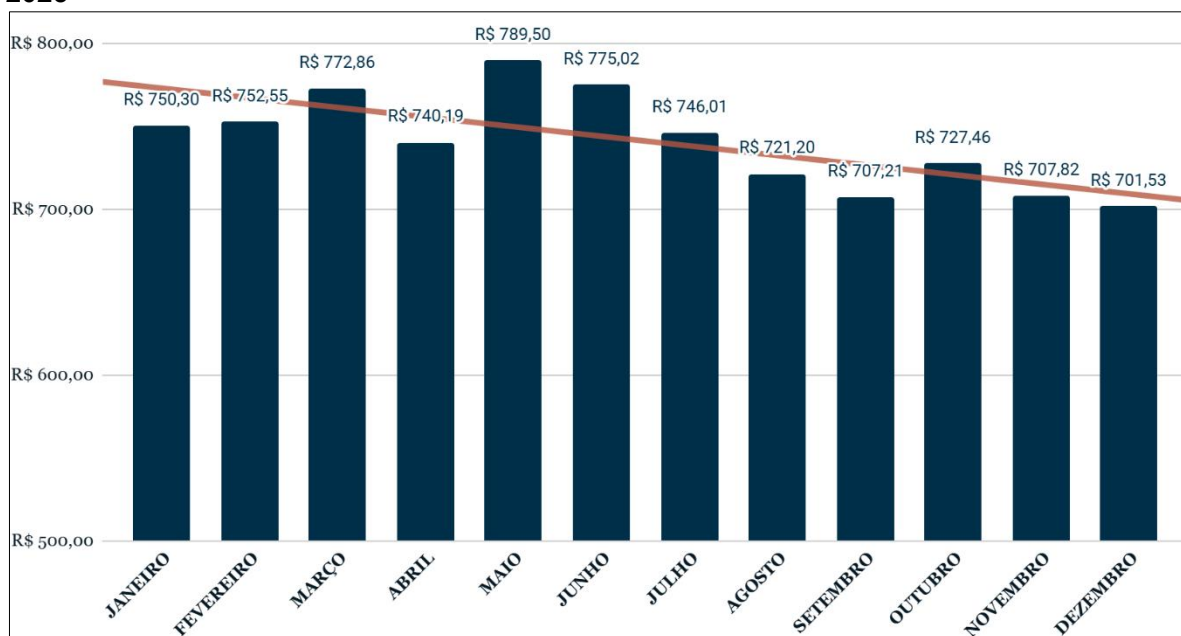

Fonte: NEEA (2025).

Entre janeiro e dezembro de 2025, o custo da cesta básica em Campos dos Goytacazes apresentou trajetória predominantemente descendente, encerrando o ano em R\$ 701,53, o menor valor registrado no período. O pico anual ocorreu em maio, quando a cesta atingiu R\$ 789,50, enquanto o menor patamar foi observado em dezembro, consolidando um movimento de alívio nos preços ao longo do segundo semestre. No acumulado do ano, a cesta básica registrou queda aproximada de 6,7% em relação a janeiro (R\$ 750,30), sinalizando redução gradual dos gastos com itens essenciais.

A partir do segundo semestre, o processo de recuo tornou-se mais consistente, com o custo passando de R\$ 775,02 em junho para R\$ 746,01 em julho, R\$ 721,20 em agosto e R\$ 707,21 em setembro. Em outubro, houve uma leve inflexão, com a cesta avançando para R\$ 727,46, influenciada pela valorização pontual de alguns alimentos in natura e derivados de grãos. Contudo, esse movimento não se sustentou: em novembro, o valor voltou a recuar para R\$ 707,82, e em dezembro a queda se intensificou, levando a cesta ao patamar mais próximo de R\$ 700,00. Esse comportamento consolida um cenário de estabilidade com tendência de queda, compatível com as oscilações sazonais de oferta e com o processo de desaceleração dos preços de alimentos observado ao longo de 2025.

Referências

CEPEA^a - CENTRO DE ESTUDOS AVANÇADOS EM ECONOMIA APLICADA. MILHO/CEPEA Milho/Cepea: mercado segue volátil com retração de vendedores e compradores cautelosos. Piracicaba, 2025. Disponível em: <<https://www.cepea.org.br/br/indicador/milho.aspx>>. Acesso em: 09 jan. 2026.

CEPEA^b - CENTRO DE ESTUDOS AVANÇADOS EM ECONOMIA APLICADA. Mandioca/Cepea: oferta restrita sustenta preços da raiz em algumas regiões. Piracicaba, 2025. Disponível em: <<https://www.cepea.org.br/br/indicador/mandioca.aspx>>. Acesso em: 09 jan. 2026

CEPEA^c - CENTRO DE ESTUDOS AVANÇADOS EM ECONOMIA APLICADA. Feijão carioca: maior oferta pressiona preços no mercado físico. Piracicaba, 2025. Disponível em: <https://www.cepea.org.br/br/diarias-de-mercado/feijao-cepea.aspx>. Acesso em: 10 jan. 2026.

CEPEA^d – CEPEA – CENTRO DE ESTUDOS AVANÇADOS EM ECONOMIA APLICADA. Leite/Cepea: aumento da captação mantém preços pressionados ao produtor. Piracicaba, 2025. Disponível em: <<https://www.cepea.org.br/br/indicador/leite.aspx>>. Acesso em: 10 jan. 2026.

CEPEA^e – CENTRO DE ESTUDOS AVANÇADOS EM ECONOMIA APLICADA. Frango/Cepea: ajuste sazonal da demanda pressiona preços dos cortes no fim do ano. Piracicaba, 2025. Disponível em: <<https://www.cepea.org.br/br/indicador/frango.aspx>>. Acesso em: 10 jan. 2026.

CNA – CONFEDERAÇÃO DA AGRICULTURA E PECUÁRIA DO BRASIL. Panorama da produção agrícola brasileira: feijão e mandioca. Brasília, 2025. Disponível em: <<https://www.cnabrazil.org.br/publicacoes..>>. Acesso em: 10 jan. 2026.

CONAB – COMPANHIA NACIONAL DE ABASTECIMENTO. Boletim Hortigranjeiro – batata inglesa: análise de mercado. Brasília, 2025. Disponível em: <https://www.conab.gov.br/info-agro/hortigranjeiros>. Acesso em: 09 jan. 2026.

DIEESE – Departamento Intersindical de Estatística e Estudos Socioeconômicos. Análise da cesta básica – dezembro de 2025. Brasília, 2025. Disponível em: <https://www.dieese.org.br/analisecestabasica/2025/202512cestabasica.pdf>. Acesso em: 10 jan. 2026.

G1. IPCA: preços sobem 0,33% em dezembro, diz IBGE. G1 – Economia, São Paulo, 9 jan. 2026. Disponível em: <https://g1.globo.com/economia/noticia/2026/01/09/ipca-precos-sobem-033-em-dezembro.ghtml>. Acesso em: jan. 2026.

IBGE – INSTITUTO BRASILEIRO DE GEOGRAFIA E ESTATÍSTICA. Tabela 7060 - IPCA - Variação mensal, acumulada no ano, acumulada em 12 meses e peso mensal, para o índice geral, grupos, subgrupos, itens e subitens de produtos e serviços (a partir de janeiro/2020). Disponível em: <https://sidra.ibge.gov.br/tabela/7060>. Acesso em: 11 nov. de 2025.

IBGE^a – INSTITUTO BRASILEIRO DE GEOGRAFIA E ESTATÍSTICA. IPCA em dezembro vai a 0,33% e acumula 4,26% em 2025. Agência IBGE Notícias, Rio de Janeiro, 09 jan. 2026. Disponível em: <https://agenciadenoticias.ibge.gov.br/agencia-noticias/2012-agencia-de-noticias/noticias/45613-ipca-em-dezembro-vai-a-0-33-e-acumula-4-26-em-2025> Acesso em: 09 jan. 2026.

LAVINAS, L. Acessibilidade alimentar e estabilização econômica no Brasil nos anos 90. Rio de Janeiro: IPEA, set. 1998. (Texto para discussão n. 591).

MILKPOINT. Preços do leite recuam com aumento da oferta no fim de 2025. Piracicaba, 2025. Disponível em: <https://www.milkpoint.com.br/noticias-e-mercado>. Acesso em: 10 jan. 2026.

NOTÍCIAS AGRÍCOLAS. Milho: expectativas de safra e comportamento do mercado interno influenciam preços. São Paulo, 2025. Disponível em: <https://www.noticiasagricolas.com.br>. Acesso em: 09 jan. 2026.

NÚCLEO DE ESTUDOS EM ECONOMIA APLICADA. 2024. Cesta Básica de Campos. Disponível em: <http://neea.sites.uff.br/ipc-campos/>.

HORTIFRUTI BRASIL. TOMATE/CEPEA: Ritmo de maturação acelerado pressiona cotações em todos os atacados. Disponível em: <https://www.hfbrasil.org.br/br/tomate-cepea-ritmo-de-maturacao-acelerado-pressiona-cotacoes-em-todos-os-atacados.aspx>. Acesso em: 10 jan. 2026.

Realização:

NEEA

Núcleo de Estudos em Economia Aplicada

Apoio:

**Departamento de Ciências
Econômicas de Campos –
Instituto de Ciências da
Sociedade e
Desenvolvimento Regional
da Universidade Federal
Fluminense**

UFF CAMPOS

PROEX
PRÓ-REITORIA DE EXTENSÃO

